

●▲ほんべつ
くみあい
だより

NEXT GENERATION
~ネクスト・ジェネレーション~
次世代の仲間たち®

2022年新規就農

勇足東中 **綾野 皓太** さん

(潔さん・さゆりさんの後継者)

表紙の人 11ページ

2024 **5** No.474
本別町農業協同組合



JA本別町ホームページアドレス <https://www.jahonbetsu.jp>

利便性さらに 本館事務所の新築地鎮祭

4月6日に、当JAの本館事務所を移転新築する建設地で、地鎮祭が行われました。来賓には本別町長の佐々木基裕氏と副町長の村本信幸氏を迎え、JA役員や設計・施工関係者らを含め約40人が出席し、これから始まる工事の安全を祈願しました。

移転先は、国道242号線を挟んだ生産資材センターの横で、国道の拡幅と老朽化で

平成25年7月に解体した築83年の「大通り倉庫」跡地になります。現在の建物は築56年で、老朽化と耐震性に問題があるため、利用者の利便性を総合的に検討して移転新築することとなりました。新しい建物は鉄骨造り2階建てで、延べ2569平方メートル。

事業費は設計料込みで、建物が12億7000万円、外構工事が8800万円の総事業費



▲くわ入れをする佐野組合長

13億5800万円です。地鎮祭後に基礎工事を始め、令和7年4月に完成し、5月から新事務所での営業を始めます。外構工事は令和6年10月に完了し、現在の建物は令和7年度中に解体を計画しています。

地鎮祭では、(株)北農設計センター代表取締役社長の沼田泰明氏がかま、佐野政利組合長がかま、萩原建設工業(株)代表取締役社長の萩原一利氏がかまを入れ、神事が厳かに行われました。

佐野組合長は「昭和20年の本別空襲で米軍機の銃撃を受け戦前戦後のシンボルとまで言われていた『大通り倉庫』の跡地で事業展開できることは、誠に感慨深いものがあります。JA役員はもとより、組合員の皆様、JAをご利用いただく地域の皆様、そして本別町のために中心となっていただけるような新事務所にした」と挨拶し、佐々木基裕町長が祝辞を、萩原一利社長が施行者代表挨拶を述べ、ホクレン農業協同組合連合会帯広支所長の清澤博明氏の発声により、牛乳で乾杯しました。

式典の様子



6月の運勢

全体運 コミュニケーション運が活発化。耳寄りな情報が入ってきます。家族と出かける予定を立てて。模様替えも◎
健康運 飲み過ぎ食べ過ぎに注意。胃腸をいたわって
幸運の食べ物 サヤエンドウ

牡羊座
3/21~4/19

4/12 第52回 本別町ブラック&ホワイトショウ



▲ ジュニアチャンピオン牛選出の様子

4月12日に、本別町乳牛改良同志会主催（幕内久高会長）の「第52回本別町ブラック&ホワイトショウ」が、JA本別町家畜共進会場で行われました。最高位のグラントチャンピオンには、第8部に出陳した(有)編田牧場（陸別町）の「アマダプレリー シータ メアリー」が輝きました。

審査員は、土幌町の酪農家、(株)山岸牧場の山岸剛氏が務め、町内



▲ 各チャンピオン牛との記念写真

外から出陳された24頭の乳牛が体格や乳房の発育などを競いました。開会式では幕内久高会長が挨拶した後、来賓として佐々木基裕町長と新津初男専務が祝辞を述べました。

第1部と第3部の審査前には、4頭ずつ並んで来場者が順位を予想する「シヤツジング投票」も行われました。

審査の結果は次の通りです。（敬称略）

ジュニアチャンピオン

- 第2部 チュンキー D K D クロムアドラブル 鈴木正則（本別町）

リザーブジュニアチャンピオン

- 第3部 アミダ デイブイ サイドキック ローラ (有)編田牧場（陸別町）

グラントチャンピオン

- 第8部 アミダ プレリー シータ メアリー (有)編田牧場（陸別町）

リザーブグラントチャンピオン

- 第9部 オーシャンビュー シーバークラツシユ 鈴木正則（本別町）

各クラスの1位

- 第1部 ロックウード G W タトウー バロン 伊藤孝弘（本別町）
- 第4部 アミダ プレリー G K D メアリー (有)編田牧場（陸別町）
- 第7部 アミダ リトアース C V R マリア (有)編田牧場（陸別町）
- 第10部 クリツシー A W ヤヨイ 唯野真平（本別町）



- 2... JATピックス
- 7... 新規採用職員紹介
新施設(旧エコーほんべつ店)の名称を募集します!
- 8... 青年部
- 9... 女性部
- 10... ほのぼのパーク
- 12... 普及センターだより
- 14... STOP! 農作業事故
- 15... 本別警察署からのお知らせ
- 16... 1日農業ハイト
機構改革
- 4月1日付人事異動
- 17... 理事会の動き
退職のご挨拶
編集後記
- 18... 介護ハンドブック
生乳生産情報
ホクレン肉素牛市場結果





北海道ホテル 「ぐるり十勝を巡るフェア」 ～食材の宝庫からおいしさを発信～

帯広市内の北海道ホテルでは、農業王国十勝が持つ食材の魅力を活かしたホテルシェフ考案のオリジナリティ溢れる料理が、6月から9月までの4カ月間、月替わりで提供されます。

その第1弾・6月は、**本別町・帯広川西・足寄町・浦幌町・十勝清水町**の食材を使ったメニューが、同ホテルのテラスレストラン「バード・ウォッチ・カフェ」

で味わえます。本別町産の食材を使ったお料理をぜひご堪能ください。

詳しくは、北海道ホテルのホームページをご覧ください。



公式WEBサイト

<https://www.hokkaidohotel.co.jp>

購買部 春の展示即売会

4月12日に、購買部「春の展示即売会」が生産資材センター横で行われました。

当日は、タイヤメーカー各社の夏タイヤや、農機具部品、電動工具、酪農用品の他、畑への侵入を防止する獣害対策資材など、数多くの商品を特別価格で販売しました。会場内では、新商品やお目当ての商品を買い求める方で賑わいました。



年金友の会 定期総会



就任挨拶をする向井新会長（写真左から3人目）

令和6年度、年金友の会定期総会が3月12日、13日に阿寒湖温泉「ユニーク阿寒ホテル」で行われ、会員80人が出席しました。一泊での総会は、コロナの影響で令和2年度に中止して以来の開催でした。

総会は西出政一会長の挨拶で始まり、議長は佐川満氏が務め議事に入りました。令和5年度事業経過報告、収支決算報告および監査報告、令和6年度事業方針・収支予算、役員改選について承認され、新役員の挨拶で定期総会を終えました。

総会後の懇親会では、新会長に就任された向井征治氏の乾杯・挨拶で始まり、カラオケ、ビンゴゲーム、お楽しみ抽選会など、久しぶりに行われた一泊での総会を、皆さん楽しんでいくようでした。（年金友の会事務局）

第46回 通常総会

6月5日(水) 午前10時～ JA会館3階

トヨタ生産方式で現場をカイゼン

3月19日に、トヨタ自動車現場改善グループの担当者を講師に迎え、「トヨタ生産方式」による現場改善研修会が業務協力委員会との共催で行われ、52人が参加しました。当日は午前中に職員向けとして、主にSMS（整理・整頓）のポイントなどを、午後からは組合員向けに、自動車産業で培った生産工程管理手法を農業に応用した現場改善について、わかりやすく説明していただきました。



「ドンキ本別フェア」に出店

3月15日から17日までの3日間、MEGADON・キホーテ西帯広店による、単独の自治体に特化した「ドンキ本別フェア」が行われました。期間中は、当JAGが商品化したあかね大納言小豆を使ったあんな「稀」や大豆のくん製「だいずくん」の他、前田農産食品㈱のポップコーン、くり豆本舗の甘納豆やようかんなど約15種類を販売。本別産大豆ミートの小袋を用意し、数量限定の無料配布も行われ、来店した買い物客で賑わいました。



現場でハシヤツ!!

今回ご紹介するのは、地鎮祭(2ページ)での様子です

4月から当JAGも、インスタグラム(6ページ参照)の公式アカウントを作成しました。広報誌ではご紹介しきれない記事や写真も掲載していきますので、ぜひご覧ください。

この「本館事務所の新築地鎮祭」は、インスタ用も兼ねた初めての撮影でした。

やはり「地鎮祭」と言えば、「施主である佐野組合長のくわ入れ」が一番載せたい、一番(私が)プレッシャーを感じる場面になります。カメラに収めたい写真の構図は、組合長の表情がわかり、その後方に参列者の顔が見えること。



▲ 祭壇の様子

この条件を満たす写真が撮れる位置は、盛砂の後ろ(祭壇の隣)になります。

式典が始まる前の祭壇は、周りに砂がきれいに敷き詰められ、一段高く整えられています。神主が席に着くと、さらに厳かな空気が流れます。緊張感が高まる中、私たちカメラマンは祭壇の左端で待機し、手水を終えた参列者が静かに着席。カメラが式典の間を次々と捉えていきます。

終了後の挨拶も捉えておきたい大事なシーンです。あまりカメラ目線にならないよう、少し横を向いているくらいの方にシャッターを切りました。

地鎮祭や竣工式など、神事の写実はこれまで何度も撮影してきましたが、式典で「かま・くわ・すき入れ」を終えた盛砂も印象的だったので左の写真を選びました。



▶ 式典の前

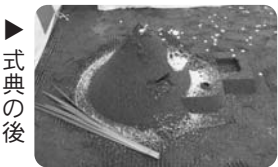

▶ 式典の後

企画課からのお知らせ

令和6年度事業として、費用の一部を助成いたします。
 対象期間は、いずれも令和6年4月から令和7年3月31日までです。
 申請に際し、それぞれ提出いただく書類があります。



道内・道外視察研修助成

対象者 3戸以上の正組合員またはその家族で、農業に従事している方のグループ



助成金額 **道内** 定額 5,000円
 (上記期間で1人2回まで)
道外 定額 15,000円
 (上記期間で1人1回限り)

研修内容 **道内** 農業関係の視察を1カ所以上
道外 農業関係の視察を2カ所以上
 ※希望される方は、事前に連絡願います。

ものづくり館「ゲンキッチン」利用料助成



対象者 正組合員またはその家族
 准組合員本人

助成金額 定額 500円/1人当たり
 ※但し、上限2,500円(5回まで)

申請方法 今年度の申請書は**水色**です。
 利用した際にゲンキッチンで「利用証明書」を受け取り、裏面(交付申請書)の必要事項に記入・捺印の上、提出願います。

作業免許の取得助成(本別町農業振興基金より)

対象者 正組合員またはその家族で農業に従事している方
 助成金額 技能講習受講料の1/2以内
 提出書類 受講料を確認できる領収書

- 対象の技能講習
- (1) 玉掛け技能講習
 - (2) 小型移動式クレーン運転技能講習
 - (3) 車両系建設機械(整地等)運転技能講習
 - (4) フォークリフト運転技能講習



講習に関する申込み・問合せ先

十勝教習センター(芽室町東5条10丁目3番地) ☎ 0155(62)1039
 北海道立農業大学校(本別町西仙美里25番地1) ☎ 0156(24)2700

助成に関する問合せ先

管理部 企画課 ☎ (22) 3148



【公式】JA本別町の様々な情報を発信していきますのでフォローをお願いします!

@ja_honbetsutown



JA_HONBETSUTOWN

新規採用 職員紹介

畜産部 畜産課



ます お きた し
増 尾 聡 士

〈年 齢〉

20歳

〈出身地〉

埼玉県

〈出身校〉 北海道立農業大学校

〈趣 味〉 ドライブ

〈自己PR・抱負〉

社会人として日々成長できるよう精進してまいりますので、よろしくお願いいたします。

令和6年4月。新しいスタートを象徴するような澄みきった青空のもと、当JAにフレッシュな仲間が入組しました。組合員の皆様、どうぞよろしくお願いいたします。

新施設（旧エコープほんべつ店）の 名称を募集します！

3月に閉店したエコープほんべつ店の建物が、新たに多目的交流施設として衣替えをする新施設の名称を広く募集します。

採用された方には、加工品詰め合わせセット（5千円相当）をプレゼントいたします。

新施設には、コンビニエンスストア「セイコーマート」が入るほか、多目的スペースやチャレンジショップの運営を企画しています。改修には本別町から、買い物難民対策支援事業として助成を受け、屋上の防水工事を行います。新たな名称を通じて多くの町民の皆様に親しまれる施設を目指していきますので、たくさんのご応募をお待ちしております。

募集内容 旧エコープ施設の新名称

応募方法 件名を「旧エコープ新名称応募」として、①新名称 ②応募者の名前 ③住所（贈呈品の送り先）④電話番号 を明記の上、下記の方法でご応募ください。
JA本別町管理部企画課の電子メール（jakikaku@ja-hon.nokyoren.or.jp）
または、FAX：0156-22-3557

応募期間 令和6年5月31日（金）まで

注意事項 応募は1人2点まで
応募名称は第三者が有する著作権等の権利を侵害しないもので、採用された名称の著作権、商標権、その他一切の知的財産についてはJA本別町に帰属するものとします。応募者の個人情報は適切に管理し、本事業以外の目的で使用しません。採用された場合は、応募者のみに直接通知いたします。採用されなかった場合の連絡はいたしませんので、ご了承ください。

青年部 管外研修 北広島方面を訪問

▶ 1日目のKUBOTAにて



3月26日・27日、青年部（加藤将人部長）による管外研修が北広島方面で行われ、事務局含め16人が参加しました。

1日目は、北広島市にあるKUBOTA AGRIFRONTに訪問しました。研修内容は「農業は地球からの宿題だ」をテーマの基に、農業が直面している課題や農業の素晴らしさについて説明を受けました。その後、チームに分かれて農業経営に取り組むシミュレーションゲームを行いました。ゲーム内では各チーム様々な経営方針があり、農業が身近にある私たちにとって新たな視野が生まれる貴重な経験になりました。

その後、最先端のアグリテックを用いた屋内栽培施設を見学し、自然と触れ合う農業が当たり前になっている中で、新たな農業の可能性を感じることができました。

2日目は、ホクサン株式会社にて研修を行いました。研修内容として、主に小麦

ビート、デントコーンの病害、除草に対しての防除体系について講義していただきました。

近年、異常気象ともとれる気候や、耐性菌に対する対策を主とし、私たちの農業の中での農薬の存在意義を再確認することができました。



▶ 研修の様子



◀ 屋内栽培施設



▶ ホクサン株にて



女性部 お楽しみ会



女性部（齋藤美紀部長）のお楽しみ会が、4月11日に町体育館2階で行われました。今回は昨年に引き続き「ポツチャ」を企画し、コスモス会6人、フレッシュミズ3人、女性部18人が参加しました。

当日は3、4人で1チームを作り、計8チームでの総当たり戦としました。始めに教育委員の方からルール説明を受け、投球練習をしてからゲームに入り、各チームが優勝を目指しました。

競技終了後は昼食会場の源すしへ移動し、結果発表をしました。おいしい料理を囲みながらゲームの話などに花を咲かせ、楽しい交流会となりました。

コスモス会 春のお楽しみ会



コスモス会（山田矩子会長）の春のお楽しみ会が、4月19日にJ A 3階会議室で行われ、会員13人が参加しました。

この日は町内在住の久島奈津子氏を講師に迎え、「座ったままできるヨガ」を体験しました。初めに講師から「無理はしないこと」「お隣の人と競争しないこと」「水分補給すること」等の説明を受け、軽めの運動から指先の運動へと移行し、最終的には、立って大きく体をゆっくり動かしポーズや笑いヨガも教えていただきました。大きな声でワ、ハハ。オ、ホホと声を出しながらの楽しいヨガで、うっすらと軽い汗をかきました。

終了後は町内の飲食店に移動し、昼食の焼肉定食を食べながら、久しぶりに時間の許す限り楽しいおしゃべりに花を咲かせ、解散となりました。

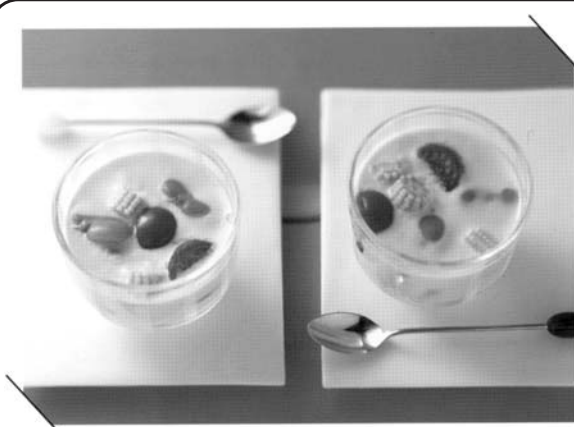

つるんと食べて、ほら元気がわいてきた
ソラ豆の
ミルク茶碗蒸し



牛乳をもっと食卓に
おいしい
ミルクレシビ

作り方

- ① ソラ豆は塩ゆでして薄皮をとり除く。
- ② プチトマトはヘタを除いて2～4等分、ヤングコーンはゆでて1cm長さに切る。
- ③ 鍋に牛乳とAを軽く温め、粗熱をとる。
- ④ ボウルに卵を割りほぐして③を加え混ぜ、網などでこす。
- ⑤ 耐熱容器に①、②を等分して入れ、④を注ぎ入れて蒸気の上で蒸し器で強火で1～2分、弱火で10～12分ほど蒸し、粗熱をとって冷やす。

出典 ● Jミルクウェブサイト「ミルクレシビ」

材料（4人分）

- | | | | |
|----------|-------|--------|------|
| 卵 | 2個 | A | |
| ソラ豆(おき実) | 1カップ | | |
| プチトマト | 4個 | | |
| ヤングコーン | 4本 | | |
| 牛乳 | 400ml | | |
| | | 顆粒コンソメ | 小さじ1 |
| | | 塩・コショウ | 各少々 |

キラキラきつぽ



チエトイ1

山中 緋奈子 ちゃん (4)

(佑馬さん・沙都さんの長女)

毎日、突拍子もないことをして家族を笑わせてくれます。

元気で明るく、お姫様になりたい女の子です。そのまま、まっすぐ育ちますように。

(沙都)

頭のたいそう

お楽しみクイズ

出題●ニコリ

1	5	8		12		17
	6			13	15	
2			11			
		9				
3	7				16	
4				14		
		10				

応募要領

- 別紙の応募用紙に、答え、おところ、おなまえを書いてください。
- 1人につき1枚までとさせていただきます。
- 応募は旧農協食堂前に移動した「クイズ応募箱」またはFAX22-3557へ。

締め切り

6月10日(月)

二重マスの文字をA~Dの順に並べてできる言葉は何でしょうか?

↓ タテのかぎ

- 2 うちの——は稲、裏作はキャベツです
- 5 時には相手の——になって考えることも大切だ
- 7 シカと大仏が有名な県
- 8 耕したり肥やしたりします
- 9 カウボーイが首に巻きます
- 11 スポーツ紙では打棒と書かれることも
- 12 LDKのLです
- 14 たる、おけにはめられています
- 15 部屋の模様替えのときに動かすこともあります
- 16 もち米に具材を入れて炊いたもの
- 17 昭和の名曲『青い——』。同名映画の主題歌としても知られています

→ ヨコのかぎ

- 1 アジサイに似合いそうな生き物。文部省唱歌の曲名にもなっています
- 2 いとこのお母さんです
- 3 空き店舗に——募集の看板が付いた
- 4 野菜とハムやゆで卵などを盛り合わせて作ります
- 6 6月の第3日曜日は——の日です
- 9 ポシェットやリュックもこの一種
- 10 梅雨時に洗濯物を干すとパリッと乾かずこうなることも
- 11 テレビ・ラジオ欄にたくさん載っています
- 13 倉敷市の——地区を歩いて回った
- 14 足が8本あります
- 16 手前の反対側



ス	フ	リ	ン	グ	コ
2	コ	ロ	モ	チ	ホ
ア		8	コ	シ	オ
	6	サン	ジ	ゲ	ン
3	ア	ク		12	ツ
4	ク	ラ	ゲ	16	19
ビ		10	コ	サ	1

3月号の答え

フリージア

当選者発表

おめでとうございます

5月号の応募者は24人で、全員正解でした。当選者には、JAのオリジナル商品「稀・つぶあん」と「だいずくん(醤油味)」をセットにして、5人にプレゼントいたします。当選された方は、5月末までにJA本所町2階の企画課までお越しください。

- ◆ 太田さと美 (美里別東中)
- ◆ 田所 洋平 (押帯)
- ◆ 河合 悠人 (勇足東中)
- ◆ 森住 楓 (勇足西2)
- ◆ 下道 美枝 (仙美里)

抽選は、畜産部の佐々木部長が行いました。

表紙の人

NEXT GENERATION
~ネクスト・ジェネレーション~
次世代の仲間たち⑧

2022年新規就農

勇足東中

綾野 皓太 さん (20)

◎営農形態 畑作経営
◎就農にあたって
(潔さん・さゆりさんの後継者)
18歳で家に就農して、あつという間に3年目となりました。農業は自然相手というところで、近年の異常気象など改めて大変な職業だと思いました。まだまだ分からないことだらけなので、これからも色々な経験をして周りの人たちに教えてもらいながら、日々農業に励みたいと思います。
☆趣味 Ⅱ ゲーム、読書



潔さん(左)と皓太さん(右)

父からの
エール

色々と厳しい時代で大変だと思うけど、周りには父よりも素晴らしい農家の人たちがいるので、色々と学んで頑張って欲しいです。あと、通う畑が多いので事故に気をつけて。



数独

出題 ● ニコリ

	3	4						
7	8				3	6		
				1				2
			5				4	
1								7
	2			4				
3				2				
		5	6				9	8
						1	3	

Q

二重枠に入った数字の合計はいくつ?

- ルール
- 空いているマスに、1から9までの数字のどれかを入れます。
 - タテ列(9列)、ヨコ列(9列)、太線で囲まれた3×3のブロック(それぞれ9マスあるブロックが9つ)のいずれにも1から9までの数字が1つずつ入ります。

※答えは17ページです

みんなのイラスト

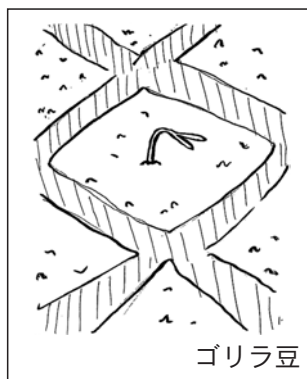

【ペンネーム・やまのり】
ありがとうございます。
今年もほのぼのパーク頑張りますヨ。





秋まき小麦の病害について

1. 赤さび

近年、高温少雨で多発傾向です。発生が確認されたら速やかに防除を行ってください。

《特徴》

- ・高温少雨（多照）で経過すると発生しやすい。
- ・気温が上昇すると急激にまん延する。
- ・多窒素栽培は発生を助長する。

《防除法》

1. 適正な施肥管理を行う。
※多肥は、病害発生を助長するので注意！
2. 止葉が抽出するまでに下葉に病斑が目立つ場合は、止葉抽出～穂ばらみ期と開花始（赤かび病との同時防除）の2回散布を行うこと。
3. 開花始に発生が確認された場合は、赤かび病との同時防除ができる。

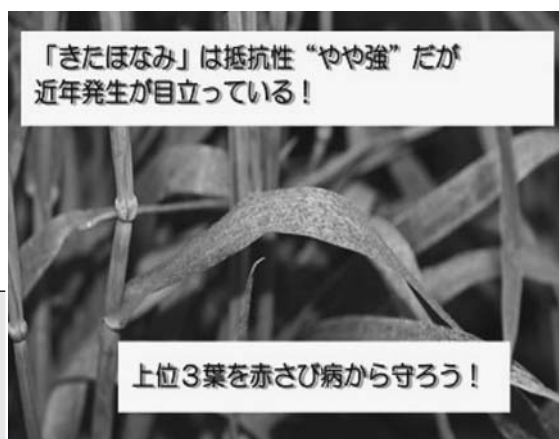

上位葉に発病してからの防除では十分な効果が得られないため、防除タイミングを早めるなどの対策が必要です！

2. 赤かび病

毎年発生している重要病害です。防除を徹底しましょう。

《防除法》

1. 開花始から3回に分けて計画的に薬剤を散布する。
2. 刈取り後、収穫物は速やかに乾燥する。
3. ふるい選別や比重選別を行い赤かび粒を除く。
4. 被害麦稈は、ほ場にすき込まずに完熟堆肥化とする。
5. 健全種子を使用し種子消毒を行う。

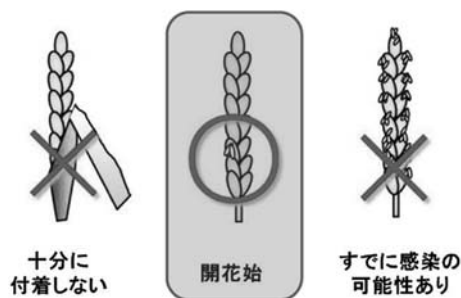

ほ場をよく観察して、適期防除（図参照）で防ぎましょう！

3. ふ枯れ症

最近出穂前後の曇雨天により多発傾向です。

《防除法》 被害麦稈を圃場周辺に放置しない。

ご相談がありましたら、普及センターまで問い合わせください。

十勝農業改良普及センター十勝東北部支所 ☎ 0156-25-4326



メドウフォックステイルを知っていますか

1. メドウフォックステイルの特徴

メドウフォックステイル（以下MFT）とは、チモシーと穂が似ている防除困難な雑草です。十勝にもMFTが優先する草地が増加して牧草生産に悪影響を及ぼしています。

MFTの欠点

- 施肥反応が弱く、収量が少ない
- 栄養価が低い
- 消化性が低い
- 発酵不良になりやすい
- 嗜好性が悪い

防除困難な理由

- 5月上中旬に出穂し、6月下旬に発芽能力を持った種子が作られる
- チモシー1番草収穫時期には種子が拡散される
- 種子と地下茎で増殖する

MFTの見分け方



開花したMFTの様子

5月上中旬に穂が出る！！

チモシーより黒い穂が出る！！

5月上中旬に黒い穂が出ていないか確認！！



出穂したMFTの様子

2. メドウフォックステイルの対策

MFTをほ場で見つけた場合、また近くの道路脇等で見かけた場合には対策を考えてください。

MFTを入れない！

近くにMFTがある場合、草地に侵入する可能性があります。MFTは収穫機により種子が拡散され伝播することが多いため、発生場所を明確にし、収穫順番の再検討や収穫機の清掃を行ってください。

飼料用とうもろこしの作付け

飼料用とうもろこし作付け中にMFTを枯らすことができる除草剤を選択すると、固体数が減少します。また、MFTの種子は3年以上経過すると発芽能力が低下することから、飼料用とうもろこしを2年以上栽培すると種子による増殖も抑制できます。

オーチャードグラスの1番草早期収穫

オーチャードグラスはチモシーより生育が旺盛で収穫も早いことからMFTの種子が発芽能力の持つ6月下旬までには1番草の収穫が終了します。飼料用とうもろこしの転作が困難な場合はオーチャードグラスでの草地更新を検討してください。

3. 最後に

牧草は牛の餌の大部分を占めます。牧草生産の悪化する原因を少なくし、より良い牧草を生産していきましょう！

不明な点や、技術に関するお問い合わせは
十勝農業改良普及センター
十勝東北部支所
(TEL: 0156-25-4326)
までご連絡ください



STOP! 農作業事故

～春の農作業安全強化月間～

北海道では、農作業中の負傷事故が年間2,200件前後発生しています。そのうち、去年は作業中のトラクターや作業機などの横転や転落、巻き込まれなどにより10人の方が亡くなっています。

事故の多くは、「作業の遅れに伴う疲れや焦り」「慣れや気持ちの緩み」といった、ちょっとした油断や不注意が原因と考えられます。

悲惨な事故を防ぎ、安全に農作業を行うため、次のことに注意しましょう！

- 機械の整備などで回転部分に手や体を近づけるときは、衣類等が巻き込まれないよう、トラクターや作業機のエンジンを必ず止めましょう。
- 首に巻いたタオルは巻き込まれやすく危険です。できるだけ身につけないようにしましょう。
- 補助の作業者がいる場合、機械を運転する人は、作業の前に機械の発進や緊急停止などの合図を補助作業者と決めておきましょう。
- 機械を動かすときは、必ず周囲の安全を確認し、合図をしてから動かすようにしましょう。また、作業を始める前の「声かけ」を習慣にしましょう。



※トラクターや農作業機の盗難事件が多発していますので、盗難防止対策を行いましょう。



あなたの農業機械 狙われています!

2023年における全国の被害状況(※)
135件

3つの盗難防止対策

POINT 01 農地に置いて帰らない

POINT 02 エンジンキーを必ず抜く

POINT 03 鍵のかかる場所に保管

+αの盗難防止対策

ハンドルロック
チェーン・南京錠等でタイヤをロック

できるだけ多くの対策を講じることが有効です!!

STOP! 農業機械の盗難被害!! 営農に不可欠な機械を守りましょう!!

※ 2023年1月～12月の特殊自動車(その他の)の盗難被害件数。特殊自動車(その他)とは、道路交通法施行規則第2条に規定する大型・小型特殊自動車のうち、土・建設以外の特殊用途に必要な構造要素を備えた自動車(以下、特殊自動車)を指す。ただし、貨物自動車に分類されるものを除く。例えば、フォークリフト、農務作業用自動車等がこれにあたる。

農林水産省

本別警察署からのお知らせ

ウマすぎる話は詐欺!?

ある日突然メールが届き…



うまい話には裏があります!
サイバー空間でお金を要求されたら詐欺を疑い、冷静な対応を!



～違和感を見逃さない道民の目～

「何か変だな」「いつもと違う」と感じたら110番
テロ未然防止にご協力ください。

協力：警察法人 札幌警察 北海道警察デザイン専門学校 制作：野井 博樹



あなたは大丈夫?



これは詐欺です
本別警察署

このような場合は、警察相談専用電話「#9110」へ電話してください。



「ほくとくん防犯メール」を登録しよう♪

地域の詳しい情報を知りたい人に最適

釧路方面本別警察署 TEL0156-22-0110





農繁期の労働力確保対策としてご利用ください!!

1日農業バイト「daywork」デイワーク

1日農業バイト「daywork」デイワークは、農家と求職者を1日単位で結びつけるサービスです。これまで農業界は数週間単位で連続した雇用が当たり前でした。農繁期だけ手伝いに来てくれる方を見付けることは非常に厳しいものです。そこで、生産者がデイワークサービスを利用して求人すると、その地域に住む方々で自分の休日を利用して手伝いたい人が応募し、双方の条件が合えばマッチングに成功。本業を持っている方々でさえも副業として農業を手伝ってくれるようになります。

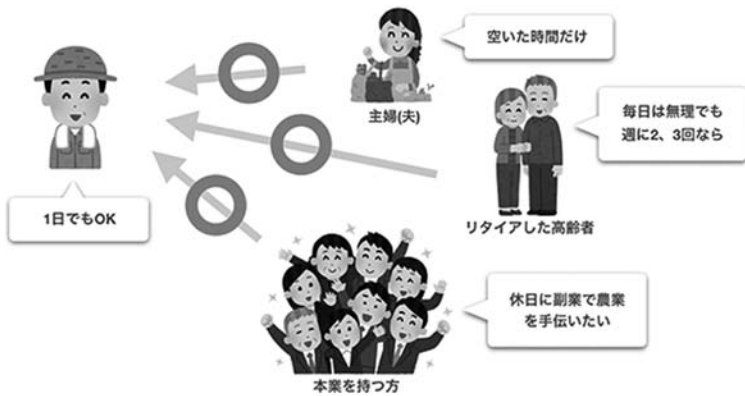

事前の準備!

サービスのご利用には
労災保険1種の加入が
必須となります。

問合せ先

管理部 企画課

☎ (22) 3148

昨年もお好評をいただいている「daywork」。本別町では31戸の組合員さんが登録しています。これから農繁期を迎え、労働力確保に苦慮されている組合員さんは、ぜひご利用をご検討ください。

機構改革

機構改革により、農産部から食品開発課を廃止し、加工食品販売の事業については、管理部企画課で行っていくこととなりました。
4月からは、5部12課1室体制となります。

人事異動

令和6年4月1日付

▽農産部長 (同部長兼食品開発課長)

市村 誠

▽購買部長兼生産技術課長

(同部長兼生産資材課長兼生産技術課長)

遠藤 寿明

▽購買部生産資材課長

(同部生産資材課長補佐)

我妻 弘樹

▽管理部企画課調査役

(農産部食品開発課長補佐)

柳澤 真佐美

▽金融部共済課主査 (購買部生産資材課主査)

各務 剛広

▽購買部生産資材課主査

(管理部経理電算課主査)

仲鉢 賢人

▽管理部企画課 (農産部食品開発課)

酒井 嘉子

※ () は前職

《新規採用》

▽畜産部畜産課

増尾 聡士

理事会の動き

第15回 3月11日

付議事項

① 職制規程の一部改正について

② 専門部会運営要領の一部改正について

③ 経営者保証に関するガイドラインへの取り組み方針の制定について

④ 組合員・利用者本位の業務経営に関する取り組み方針の制定について

⑤ 理事との利益相反取引に伴う契約の承認について

⑥ 令和6年度監査計画の策定について

協議事項

① 令和6年度春期組合員懇談会の回答について

② 令和5年度決算棚卸実施計画の策定について

報告事項

① 本館事務所の入札結果について

② J・Aバンク内部管理態勢構築にかかる指針の変更に

いて

③ 大口信用供与等の報告について

④ 監査結果の報告について

第16回 3月26日

付議事項

① 令和6年度特別経済協議者の営農設計について

② 理事との利益相反取引に伴う契約の承認について

③ 組合員の出資に係る持分の譲渡および資格変更・減口について

④ 令和6年度固定資産の取得について

⑤ 令和6年度各種利用料金および手数料について

⑥ 令和6年度各理事の報酬額について

⑦ 令和6年度収支予算案について

⑧ 令和5年度期末手当の支給について

⑨ 本別町農業振興基金に対する寄付金について

報告事項

① 行事経過報告について

② 2月末財務および余裕金の運用状況について

③ 組合員の加入脱退状況につ

退職のご挨拶

管理部 企画課

八 鞞 良 枝



風薫る季節となりました。組合員の皆様におかれましては、春耕期を迎えご多忙の日々かと存じます。

さて、私事ですが、このたび3月31日をもちまして定年退職いたしました。在職中は

いて

④ 固定資産の取得について

⑤ 初生犢集荷に係る技術料の改定について

⑥ 死亡畜処理料金の改定について

⑦ 畜産販売、生乳生産状況について

⑧ 人事異動の発令について

組合員の皆様や農協をご利用してくださったお客様と接するなかで、多くのことを学ばせていただきました。

また、至らぬこともありましたが、42年間勤めてこられましたのも、組合員の皆様をはじめ役員の方々の温かいご指導とご支援のおかげと、心から感謝申し上げます。

4月からは再雇用により、引き続き勤めさせていただきますので、よろしくお願いいたします。

最後になりますが、本別町農協の益々のご発展と組合員の皆様と役員の方々の皆様のご健勝とご多幸をお祈り申し上げます。退職の挨拶とさせていただきます。長い間大変お世話になりました。ありがとうございます。

▽令和6年3月31日付

勤続年数 42年



数独の答え

2	3	4	8	5	6	7	1	9
7	8	1	2	9	3	6	5	4
6	5	9	4	1	7	3	8	2
9	⑥	3	5	7	2	8	4	1
1	4	8	3	6	9	5	2	7
5	2	7	1	8	4	9	6	3
3	1	6	9	2	8	4	7	5
4	7	5	6	3	①	2	9	8
8	9	2	7		4	5	1	3

答え 7

編集後記

3ページの「本別プラック&ホワイトショウ」では、カメラに興味津津な牛が多く、かわいい表情をたくさん見せてくれました。ジューっとカメラを見つめてくる牛や、チラッと見て審査に集中する牛など色々です。中にはまつ毛のとても長い牛もいました。

6月の品評会では、どんな牛たちに出会えるのか、今から楽しみです。(Y・O)





介護者メンタルケア協会代表
橋中 今日子

自覚しにくい介護疲れ。思わぬ不調にも

家族に介護が必要になると「私が守らなければ」と責任感や義務感を強く感じる場合があります。これ自体は悪いことではありませんが、「しつかりしなければ」と気負うあまり、介護疲れに気付かないまま、心身の思わぬ不調として疲労が表面化することがあります。

■忘れ物やミスを連発

九州在住のMさん(男性・50代)は、車で30分ほど離れた実家で暮らす80代の両親をサポートするために、毎週末実家に通って2年以上たちます。Mさんは最近、両親の受診日を間違え、財布や車のキーをなくすといったすっかりミスが増えています。先日、取引先との大切なアポイントを忘れるという大失態を犯してしまいました。あまりに頻繁にミスが続き、Mさんは「ここがおかしいのでは?」と不安になって受診し、念のため脳ドックも受けましたが特に異



常は見当たりません。
■大したことはしていない、
【注意】

「通院や買い物、家事を手伝っているだけで、介護といえるほど大したことはしていない」とMさんは話しますが、本来なら心身を休めるはずの週末を、2年以上も実家通いに費やしているのだから、疲れが出ないわけがありません。私は「両親とケアマネジヤーに相談して、少なくとも隔週で休める体制を作りましょ」と提案しました。Mさんは納得していない様子でしたが、実家に戻らずに自宅でゆっくり過ごす決めた最初の週末に夕方まで眠り続け、自分でもびっくりしたそうです。実家通いを隔週に減らして3カ月ほどたつて、忘れ物やミスが大幅に減ったと報告してくれました。Mさんがミスを繰り返していたのは、疲労によって集中力や記憶力に影響が出ていたからだったのでしょう。

介護は長期化する可能性が高いため、休養を後回しにしていると、思わぬ影響が出る可能性があります。すっかりミスが増えたときは「疲れのサインかも?」と捉えて、回復する時間を確保しましょう。

生乳生産情報

【単位：乳量(t)、成分(%)、単価(円)】

		月 計								累 計	
		乳 量	前年比	脂 肪	無脂固形	乳 代 (8%税込)	補給金	集送乳調整金	乳代計	乳 量	前年比
2 月 受託分	本別	3,508.9	108.4%	4.127	8.966	112.23	7.0664	2.1549	121.45	39,921.0	98.8%
	十勝	101,003.4	104.7%	4.126	8.944	112.01	7.0664	2.1549	121.23	1,149,161.1	96.1%
	全道	313,730.7	104.4%	4.173	8.908	112.17	7.0664	2.1549	121.40	3,573,764.1	96.5%
3 月 受託分	本別	3,747.4	101.6%	4.103	8.983	112.16	4.8716	1.4856	118.51	43,668.4	99.0%
	十勝	109,755.7	101.9%	4.093	8.933	111.79	4.8716	1.4856	118.14	1,258,916.8	96.6%
	全道	339,883.7	101.3%	4.165	8.906	112.31	4.8716	1.4856	118.67	3,913,647.8	96.9%

※月計の成分および乳代は、平均値ですが、乳代は成分・乳質の状況で加減されています。

【乳代】について…令和2年4月より共販経費控除前の金額を使用しております。

【共販経費単価】2月 4.55円、3月 4.11円

ホクレン十勝肉素牛市場結果

(黒毛和種) ※税込価格



3 月

市場全体平均価格
(去勢) 704,734円
(雌) 595,815円
本別平均価格
(去勢) 651,967円
(雌) 599,200円

4 月

市場全体平均価格
(去勢) 711,203円
(雌) 572,076円
本別平均価格
(去勢) 694,833円
(雌) 493,350円

令和6年5月15日 発行・本別町農業協同組合(編集・管理部企画課) 〒0089-3334 北海道中川郡本別町北5丁目2番地1 ☎(0156)22-3111代 FAX 22-3557